

20. Krankenhaus-Qualitätstag NRW am 16.06.2026

Neues zur DeQS-RL und zum DeQS-NRW-Portal

Lia-Fee Frisch, M.A.

Referentin Qualitätsmanagement, IT und Datenanalyse,
Krankengesellschaft Nordrhein-Westfalen e.V.

Isla Schubach, M.Sc.

Referentin Qualitätsmanagement, IT und Datenanalyse,
Krankengesellschaft Nordrhein-Westfalen e.V.



1. Neues zum EJ 2026/AJ 2027
2. Änderungen zum EJ 2027/AJ 2028
3. Ausblick
4. DeQS-NRW-Portal

1. Neues zum EJ 2026/AJ 2027

- Start bundesbezogene Stellungnahmeverfahren zum **08.06.2026**
 - QS-Verfahren (QS NET: PNTX, QS TX, QS KCHK)
 - Versand der Registrierungsschreiben **27.05.2026**
 - Frist **06.07.2026**

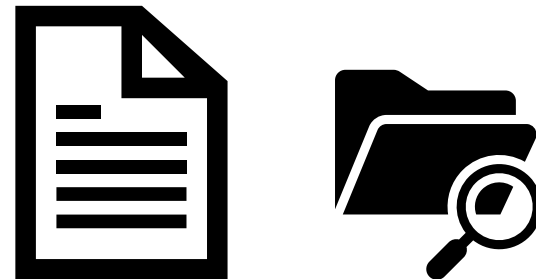

- Start landesbezogenen Stellungnahmeverfahren voraussichtlich **Anfang Juli 2026**
 - Abgabe auf **vier Wochen** befristet
 - Einmalig **eigenständige** Fristverlängerung von 2 Wochen
 - Module 09/2 und 09/5 **abgeschafft**
 - QS CAP ausgesetzt
 - QS KEP nach einjähriger Aussetzung wieder eingeführt
 - Fristüberschreitung: Einstufung als Auffälligkeit und Einleitung der Maßnahmenstufe 1
 - Weitere Nichterfüllung: Einleitung Maßnahmenstufe 2

- G-BA Beschluss vom 18.12.2025: QS NET-DIAL
 - Aussetzung des Moduls Dialyse (QS NET-DIAL) **im EJ 2026 und EJ 2027**
 - Indikatorensets müssen an die neuesten Therapiestandards angepasst werden
 - Für AJ 2026 wird vom IQTIG (vorerst letztmalig) ein Rückmeldebericht zur Verfügung gestellt
 - Für AJ 2027 werden keine Rückmeldeberichte erstellt
 - Die Datenerfassung seitens der Leistungserbringer wird voraussichtlich ab EJ 2028 wieder eingesetzt

- G-BA Beschluss vom 18.12.2025: Beendigung des Verfahrens Vermeidung nosokomialer Infektionen – postoperative Wundinfektionen (QS WI)
 - Zuletzt konnte das IQTIG keine nachvollziehbaren Empfehlungen zur Weiterentwicklung des Verfahrens vorlegen
 - Die einrichtungsbezogene QS-Dokumentation endete mit der Datenübermittlung für das Erfassungsjahr 2024 zum 28.02.2025

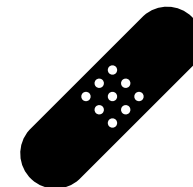
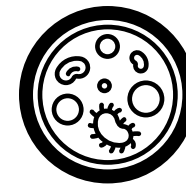

- G-BA Beschluss vom 17.10.2024: QS CAP
 - Aussetzung des Verfahrens Ambulant erworbene Pneumonie (QS CAP) **im EJ 2026**
 - Datenfelder mit niedriger Datenqualität und hoher Aufwand für die Datenerhebung
 - Planmäßiger Wiederbeginn ist aktuell das EJ 2027

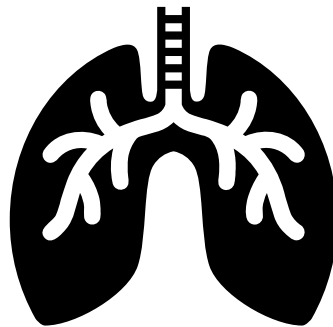

- G-BA Beschluss vom 17.10.2024:
 - Wiedereinführung des Verfahrens QS Knieendoprothesenversorgung (QS KEP)
 - Integration von Sozialdaten bei den Krankenkassen in den Verfahren QS HGV und QS KEP
 - Auswirkung: Deutliche Reduktion der QS-Dokumentation
 - Datenerfassung und Übermittlung wurden 2025 ein Jahr ausgesetzt
 - Ziel: stärkerer Einbezug von Sozialdaten der Krankenkassen
 - Patientenbefragung befindet sich aktuell in der Entwicklung

- QS KEP: **Filter**
- Einschlusskriterien unverändert
- Filterausschluss
 - Privatpatient*innen bzw. nicht-GKV-versicherte Patient*innen
 - Patient*innen mit Mehrfachverletzungen und Versorgung bei Polytrauma
- QS KEP: **Datenquellen**
 - **Erstimplantation**
 - 1. Konstellation: Fall **ohne** Verdacht auf Wundkomplikation: Ausschließlich Sozialdaten
 - 2. Konstellation: Fall **mit** Verdacht auf Wundkomplikation: QS-Dokumentation plus Sozialdaten
 - **Wechsel**
 - Immer QS-Dokumentation + Sozialdaten

- QS Sepsis (Diagnostik und Therapie der Sepsis)
- Verfahrensstart 01.01.2026
 - fallbezogene QS-Dokumentation für über 18-Jährige gesetzlich versicherte Patientinnen und Patienten mit Sepsis
 - Zum 15.07.2026 gegebenenfalls erster Zwischenbericht
 - Stellungnahmeverfahren voraussichtlich erstmals AJ 2027



2. Änderungen zum EJ 2027/AJ 2028

- QS Prostata-Ca (Lokal begrenztes Prostatakarzinom)
- Verfahrensstart voraussichtlich 01.01.2027
- Dauer der Erprobungsphase: 5 Jahre
- Kein zusätzlicher Dokumentationsaufwand
 - Daten aus den klinischen Krebsregistern der Länder sowie der gesetzlichen Krankenkassen
 - Schriftliches Stellungnahmeverfahren frühestens AJ 2028 zu erwarten
 - Patientenbefragung geplant
 - Informationen zur Vergütung der Meldungen:
Landeskrebsregister NRW und KBV im Klinischen Krebsregister

- G-BA Beschluss vom 16.01.2025:
Patientenbefragung Hysterektomie
- Ziel: Verbesserung der Patienteninformation; der Entscheidungskompetenz von Patientinnen und der gemeinsamen Entscheidungsfindung im Rahmen der Indikationsstellung bei Hysterektomien
- Voraussichtlicher Start der Patientenbefragung Hysterektomie für den 01.01.2027 geplant
- Das IQTIG wurde im Juli 2025 vom G-BA mit der Erstellung einer Spezifikation für die Patientenbefragung zu Hysterektomien im Rahmen des Qualitätssicherungsverfahrens Gynäkologische Operationen (QS GYN-OP) beauftragt

3. Ausblick

- Neues Verfahren QS Entlass
 - Voraussichtlicher Start zum 01.01.2029
 - einrichtungsbezogene QS-Dokumentation; fallbezogene Dokumentation nicht mehr vorgesehen
 - Patientenbefragung Entlassmanagement
 - gegebenenfalls Erhebung von Sozialdaten



IQTIG-Abschlussbericht vom 30.09.2025:

- Pilotprojekt zur Weiterentwicklung des Stellungnahmeverfahrens
 - Getestet wird die Praxistauglichkeit der vorgeschlagenen Änderungen im Stellungnahmeverfahren
 - Test des weiterentwickelten STNV bereits dieses Jahr in QS MC und QS DEK
- IQTIG-Abschlussbericht soll bis zum 31.01.2027 vorliegen

4. DeQS-NRW-Portal

- Übersicht zu Fristen in der Qualitätssicherung der DKG: u. a.
 - Richtlinie zur datengestützten einrichtungsübergreifenden Qualitätssicherung (DeQS-RL)
 - Mindestmengenregelungen (Mm-R)
 - Regelungen zum Qualitätsbericht der Krankenhäuser (Qb-R)
 - Qualitätssicherungs-Richtlinie Früh- und Reifgeborene (QFR-RL)
 - Richtlinie zur Versorgung der hüftgelenknahen Femurfraktur (QSFFx-RL)

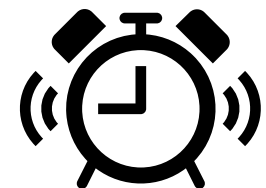

Änderungen im DeQS-NRW-Portal



Mitglieder-Service Logout

[Startseite](#) [Über KG NW](#) [Presse](#) [Positionen](#) [Klinik-Welt](#) [Projekte und Partner](#)

DeQS-NRW-Portal

[Aktuelles](#) [DeQS-Verfahren](#) [Fristen](#) [Rückmeldeberichte](#) [Soll-Ist-Zahlen](#) [Bescheinigungen](#) [Stellungnahmeverfahren](#) [Qb C1-Kommentierung](#) [Kontakt](#)

[Berechtigten-Verwaltung](#) [Tutorial und FAQ](#)

IK-Nummern

Setzen

Zurücksetzen

Aktuelles

1. Löschung von Daten



- Management der Speicherplatzkapazität des DeQS-NRW-Portals erfordert eine regelmäßige Löschung von Daten
- 1. Löschung erfolgte am 17.02.2026
 - Zwischen- und Jahresberichte der Erfassungsjahre vor 2022
 - Aktuell abrufbar: Zwischen- und Jahresberichte der Erfassungsjahr 2022, 2023, 2024 und 2025
- Zukünftig gibt es eine jährliche Löschung von Berichten
 - Abrufbar bleiben: Zwischen- und Jahresberichte der letzten 4 Jahre

2. Risikostatistik

DeQS-NRW-Portal

[Aktuelles](#) [DeQS-Verfahren](#) [Fristen](#) [Rückmeldeberichte](#) **[Soll-Ist-Zahlen](#)** [Bescheinigungen](#) [Stellungnahmeverfahren](#) [Qb C1-Kommentierung](#) [Kontakt](#)

[Berechtigten-Verwaltung](#) [Tutorial und FAQ](#)



Soll-Ist-Zahlen

Übersicht der übermittelten DeQS-Daten (Soll- und Ist-Daten fallbezogen).

2. Risikostatistik

Anzeige nach ...

- ☐ ... auswertendem Standort
- ☒ ... entlassendem Standort

Filtern nach

Standort

Alle Standorte

Modul

Alle Module

Auswertungsjahr

AJ 2026

IK - Standort	Modul	Aufnahmejahr	Q1	Q2	Q3	Q4	Gesamt	Soll	Quote	KE
	DEK-RS	2025	Risikostatistik liegt vor (Stand: 02.02.2026 10:18)							
										x
										x

3. Status Konformitätserklärungen

Konformitätserklärung (KE) noch nicht eingegangen:

Anzeige nach ...

- ☐ ... auswertendem Standort
- ☒ ... entlassendem Standort

Filtern nach

Standort

Alle Standorte

Modul

Alle Module

Auswertungsjahr

AJ 2026



IK - Standort	Modul	Aufnahmejahr	Q1	Q2	Q3	Q4	Gesamt	Soll	Quote	KE
	DEK-RS	2025	Risikostatistik liegt vor (Stand: 02.02.2026 10:18)							
										x
										x

3. Status Konformitätserklärungen

Konformitätserklärung (KE) eingegangen:

Anzeige nach ...

- ☐ ... auswertendem Standort
- ☒ ... entlassendem Standort

Filtern nach

Standort

Alle Standorte

Modul

Alle Module

Auswertungsjahr

AJ 2026



IK - Standort	Modul	Aufnahmejahr	Q1	Q2	Q3	Q4	Gesamt	Soll	Quote	KE
[REDACTED]	[REDACTED]	[REDACTED]	[REDACTED]	[REDACTED]	[REDACTED]	[REDACTED]	[REDACTED]	[REDACTED]	[REDACTED]	✓
[REDACTED]	[REDACTED]	[REDACTED]	[REDACTED]	[REDACTED]	[REDACTED]	[REDACTED]	[REDACTED]	[REDACTED]	[REDACTED]	✓

4. Benutzerverwaltung

DeQS-NRW-Portal

Aktuelles | DeQS-Verfahren | Fristen | Rückmeldeberichte | Soll-Ist-Zahlen | Bescheinigungen | Stellungnahmeverfahren | Qb C1-Kommentierung | Kontakt

Berechtigten-Verwaltung

Tutorial und FAQ

IK-Nummern

Setzen

Zurücksetzen

Berechtigten-Verwaltung

Als von der Klinikgeschäftsführung benannte QS-Hauptverantwortliche Person sind Sie berechtigt, weitere Unterzugänge von Mitarbeitern und Mitarbeiterinnen des Krankenhauses für die DeQS-Verfahren anzulegen und zu verwalten. Die Funktion der Berechtigten-Verwaltung im DeQS-NRW-Portal ermöglicht es Ihnen, weitere Unterzugänge anzulegen, Berechtigungen für Standorte und QS-Module zu bearbeiten oder Berechtigungen zu löschen. Weitere Informationen entnehmen Sie bitte dem Leitfaden zur Berechtigten-Verwaltung

Für Änderungen der QS-Hauptverantwortung aufgrund von Personalwechsel oder neuen Zuständigkeiten kann das Änderungsformular hier heruntergeladen werden*:

[Änderungsformular für QS-Hauptverantwortliche](#)

Formular für eine neue QS-Hauptverantwortung

**Bitte beachten Sie, dass pro Krankenhaus (IK) nur eine QS-Hauptverantwortliche Person bei der KGNW benannt und registriert werden kann. Über die Berechtigten-Verwaltung im DeQS-NRW-Portal können durch die QS-Hauptverantwortliche Person weitere Unterzugänge angelegt und verwaltet werden.*

Filter nach

IK-Nummer und Standort

Alle Standorte

Verfahren und Module

Alle Module

Benutzername

Name

Qb-Kommentierung

Stellungnahmen

Aktion

4. Benutzerverwaltung

Filter nach

IK-Nummer und Standort

Alle Standorte

Verfahren und Module

Alle Module

Benutzername	Name	Qb-Komentierung	Stellungnahmen	Aktion
[REDACTED]	[REDACTED]	★	★	✕ ✎
[REDACTED]	[REDACTED]	✕	★	✕ ✎
		⋮		
[REDACTED]	[REDACTED]	★	★	✕ ✎

[Neuen Zugang anlegen](#)

Vielen Dank für Ihre Aufmerksamkeit!

Ansprechpartnerinnen bei der KGNW:

Verfahrensfragen:

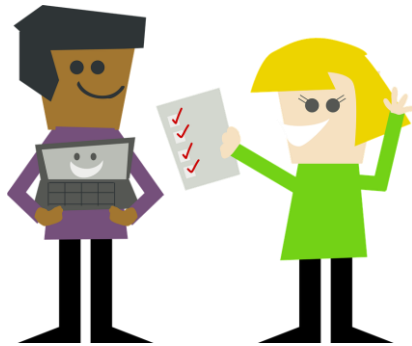

Iman Hammou

ihammou@kgnw.de, +49 211 47819-82

Lia-Fee Frisch

lfrisch@kgnw.de, +49 211 47819-81

Isla Schubach

ischubach@kgnw.de, +49 211 47819-84